



ΕΛΛΗΝΙΚΗ ΔΗΜΟΚΡΑΤΙΑ
ΝΟΜΟΣ ΑΤΤΙΚΗΣ
ΔΗΜΟΣ ΠΕΡΑΜΑΤΟΣ
ΤΜΗΜΑ: ΥΠΟΣΤΗΡΙΞΗΣ
ΠΟΛΙΤΙΚΩΝ ΟΡΓΑΝΩΝ
ΔΗΜΟΤΙΚΟ ΣΥΜΒΟΥΛΙΟ

ΑΝΑΡΤΗΤΕΑ ΣΤΟ ΔΙΑΔΙΚΤΥΟ

Αριθ. Πρωτ. 7281/18-4-2024
Αριθ. Απόφ. **82/2024**

ΑΠΟΦΑΣΗ

Για Λήψη απόφασης σχετικά με το Ειδικό Σχέδιο Οργανωμένης Προληπτικής Απομάκρυνσης Πολιτών (Ο.Π.Α.Π.) για λόγους προστασίας από εξελισσόμενη ή επικείμενη καταστροφή εξαιτίας δασικών πυρκαγιών.

Στο Πέραμα και στην αίθουσα συνεδριάσεων Δ.Σ., σήμερα 8/4/2024, ημέρα **Δευτέρα** και ώρα **19:00**, ήλθε σε τακτική Συνεδρίαση το Δημοτικό Συμβούλιο, κατόπιν της πρόσκλησης του Προέδρου με αριθμό πρωτ. **6291/04-04-2024**, που δόθηκε στο Δήμαρχο και σε καθέναν από τους Συμβούλους, σύμφωνα με το αρ.67 του Ν. 3852/2010 όπως αντικαταστάθηκε με το άρθρο 74 του Ν. 4555/18.

Αφού διαπιστώθηκε ότι υπάρχει νόμιμη απαρτία δεδομένου ότι με σύνολο 25 μελών βρέθηκαν παρόντα **19**.

ΠΑΡΟΝΤΕΣ

- | | |
|------------------------------|--------------------------|
| 1. Βαμβουκάκη Μαρία | 12. Χονδροκούκης Ιωάννης |
| 2. Ζουμπούλης Δημήτριος | 13. Λάππας Ματθαίος |
| 3. Παντελεάκος Παντελεήμων | 14. Μαυρέας Παναγιώτης |
| 4. Παρασκευόπουλος Γεώργιος | 15. Γκανάς Δημήτριος |
| 5. Βατίστας Βασίλειος | 16. Μυτακίδης Μιχαήλ |
| 6. Παπανικολάου Σαράντος | 17. Ρουσάλης Αθανάσιος |
| 7. Γραμματικόπουλος Θεόδωρος | 18. Μαρίνης Ευάγγελος |
| 8. Βασσάλος Μιχαήλ | 19. Γιαλελής Ιωάννης |
| 9. Πενταρβάνης Κωνσταντίνος | |
| 10. Ζερβάκης Μιχαήλ | |
| 11. Παπαγιαννάκης Ιωάννης | |

ΑΠΟΝΤΕΣ

- | | |
|----------------------------------|---------------------------|
| 1. Βοϊδονικόλα Παναγιώτα (Γιώτα) | 4. Λαγουδάκη Δανάη |
| 2. Λαγουδάκης Ιωάννης | 5. Βατίστα Χρυσούλα |
| 3. Παντελεάκος Κωνσταντίνος | 6. Ελευθεράκη Κωνσταντίνα |

Οι οποίοι δεν προσήλθαν αν και έχουν νόμιμα προσκληθεί.

Κληθείς ο Δήμαρχος Λαγουδάκος Ιωάννης παρίσταται στη σημερινή συνεδρίαση.

Λόγω απουσίας της Προέδρου κ. Ελευθεράκη Κωνσταντίνας, προεδρεύει ο Αντιπρόεδρος κ. Μυτακίδης Μιχαήλ.

ΠΡΟΣΕΛΕΥΣΕΙΣ – ΑΠΟΧΩΡΗΣΕΙΣ:

- **Προσήλθαν** στα προ ημερησίας διάταξης οι Δημοτικοί Σύμβουλοι κ.κ.: Λαγουδάκης Ιωάννης, Βατίστα Χρυσούλα, Λαγουδάκη Δανάη και Βοϊδονικόλα Παναγιώτα.
- **Απεχώρησαν** πριν τη συζήτηση του 4^{ου} θέματος οι κ.κ. Βοϊδονικόλα Παναγιώτα και Λαγουδάκη Δανάη.
- **Απεχώρησε** κατά τη διάρκεια της συζήτησης του 4^{ου} θέματος ο κ. Λαγουδάκης Ιωάννης.
- **Απεχώρησε** κατά τη διάρκεια της συζήτησης του 15^{ου} θέματος ο κ. Γραμματικόπουλος Θεόδωρος.

Σειρά συζήτησης των θεμάτων:

1^ο, 2^ο, 10^ο (το οποίο προτάθηκε με τη σύμφωνη γνώμη του συμβουλίου, έναντι της συζήτησης των θεμάτων με αριθμό 3 έως 9), 3^ο, 4^ο, 5^ο, 6^ο, 7^ο, 8^ο, 9^ο, 11^ο, 12^ο (το οποίο αναβλήθηκε), 13^ο, 14^ο, 15^ο.

Ο Προεδρεύων του Δημοτικού Συμβουλίου, με παρούσα την ειδική γραμματέα για την τήρηση των πρακτικών, υπάλληλο του Δήμου κ. Γρυπάρη Χριστίνα, εισηγούμενος το 4ο Θέμα της ημερησίας διάταξης, θέτει υπόψη του Δημοτικού Συμβουλίου τα εξής:

A) Τη με αρ. 59/2024 (ΑΔΑ: ΨΟΦΞΩΞΔ-ΗΣΣ) απόφαση Δημοτικής Επιτροπής και
B) Το με αρ. πρωτ. 5738/28-03-2024 έγγραφο του Προϊστάμενου Δ/νσης Περιβάλλοντος και Ποιότητας Ζωής κ. Μουστάκη Απόστολου, με θέμα: «Λήψη απόφασης σχετικά με το Ειδικό Σχέδιο Οργανωμένης Προληπτικής Απομάκρυνσης Πολιτών (Ο.Π.Α.Π.) για λόγους προστασίας από εξελισσόμενη ή επικείμενη καταστροφή εξαιτίας δασικών πυρκαγιών», το οποίο σας επισυνάπτουμε και έχει ως εξής:

Το Τμήμα Περιβάλλοντος-Μελετών και Έργων της Διεύθυνσης Περιβάλλοντος-Ποιότητας Ζωής του Δήμου Περάματος εκπόνησε το Ειδικό Σχέδιο Οργανωμένης Προληπτικής Απομάκρυνσης Πολιτών (Ο.Π.Α.Π.) για λόγους προστασίας από εξελισσόμενη ή επικείμενη καταστροφή εξαιτίας δασικών πυρκαγιών, σύμφωνα με τις οδηγίες σχεδίασης της ΓΓΠΠ και σύμφωνα με τις απόψεις που διατυπώθηκαν στην σύσκεψη των συναρμόδιων φορέων που πραγματοποιήθηκε στις 29/02/2024 στο Δημαρχείο Περάματος.

Η δράση της οργανωμένης προληπτικής απομάκρυνσης που δρομολογείται ως μέτρο για την προστασία των πολιτών, έχει χαρακτήρα μη υποχρεωτικό, βασιζόμενη στην έγκαιρη ενημέρωσή τους για τον κίνδυνο και τις πιθανές συνέπειες που έχει η παραμονή τους στο χώρο για τον οποίο έχει ληφθεί η απόφαση της απομάκρυνσης τους για προληπτικούς λόγους.

Παρακαλούμε για την έγκριση του σχεδίου, το οποίο αποστέλλεται συνημμένα και αποτελεί αναπόσπαστο μέρος της εισήγησης.

Στη συνέχεια ο Προεδρεύων κάλεσε το Συμβούλιο να ψηφίσει σχετικά.

Το Συμβούλιο, μετά από διαλογική συζήτηση, αφού έλαβε υπόψη τις διατάξεις :

- Του άρθρου 67 του Ν.3852/2010 όπως αντικαταστάθηκε με το άρθρο 74 του Ν. 4555/18.
- Τη με αρ. 59/2024 (ΑΔΑ: ΨΟΦΞΩΞΔ-ΗΣΣ) απόφαση Δημοτικής Επιτροπής.
- Το με αρ. πρωτ. 5738/28-03-2024 έγγραφο του Προϊστάμενου Δ/νσης Περιβάλλοντος και Ποιότητας Ζωής κ. Μουστάκη Απόστολου.
- το Ειδικό Σχέδιο Οργανωμένης Προληπτικής Απομάκρυνσης Πολιτών (Ο.Π.Α.Π.) για λόγους προστασίας από εξελισσόμενη ή επικείμενη καταστροφή εξαιτίας δασικών πυρκαγιών

Αποφασίζει Ομόφωνα

Εγκρίνει το ειδικό σχέδιο Οργανωμένης Προληπτικής Απομάκρυνσης Πολιτών (Ο.Π.Α.Π.) για λόγους προστασίας από εξελισσόμενη ή επικείμενη καταστροφή εξαιτίας δασικών πυρκαγιών, ως εξής:



ΔΗΜΟΣ ΠΕΡΑΜΑΤΟΣ



**Ειδικό Σχέδιο Οργανωμένης Προληπτικής Απομάκρυνσης
Πολιτών (Ο.Π.Α.Π.) για λόγους προστασίας από εξελισσόμενη
ή επικείμενη καταστροφή εξαιτίας δασικών πυρκαγιών**



ΔΙΕΥΘΥΝΣΗ ΠΕΡΙΒΑΛΛΟΝΤΟΣ – ΠΟΙΟΤΗΤΑΣ ΖΩΗΣ

ΤΜΗΜΑ ΠΕΡΙΒΑΛΛΟΝΤΟΣ, ΜΕΛΕΤΩΝ ΕΡΓΩΝ (ΠΟΛΙΤΙΚΗΣ ΠΡΟΣΤΑΣΙΑΣ)

ΠΕΡΙΕΧΟΜΕΝΑ



.....Τετάρτη, 27 Μαρτίου 2024

ΜΕΡΟΣ Ι. ΕΙΣΑΓΩΓΗ.....	3
1.1. Στοιχεία οργάνων λήψης απόφασης Ο.Π.Α.Π.	3
1.2 Τηλέφωνο έκτακτης ανάγκης	4
1.3 Στοιχεία των επικεφαλής συναρμόδιων φορέων	5
1.4 Ομάδα Σύνταξης σχεδίου Ο.Π.Α.Π.....	6
1.5 Περιοχές Δήμου Περάματος.....	7
1.6. Ειδικότερες Δράσεις Προληπτικής Οργανωμένης Απομάκρυνσης Πολιτών.....	8
1.7. Οικιστικός ιστός που διαμοιράζεται	12
1.8 Επιχειρησιακά έτοιμα οχήματα του Δήμου για την Ο.Π.Α.Π.	13
1.9 Χώροι Προσωρινής Καταφυγής	13
ΜΕΡΟΣ ΙΙ. ΚΥΡΙΟ ΜΕΡΟΣ.....	17
2.1 Περιοχές του Δήμου που ενδέχεται να εφαρμοστεί το μέτρο της μερικής οργανωμένης προληπτικής απομάκρυνσης πολιτών	17
Κλειστοί Χώροι καταφυγής.....	27
2.2 Ευάλωτες Ομάδες πολιτών (ΑμεΑ, χρόνια πάσχοντες κ.α.)	28
2.3 Προληπτική απομάκρυνση ζώων (συντροφιάς ή παραγωγικών)	30
2.4 Απομάκρυνση με Πλωτά Μέσα (Λιμενικό Σώμα)	30

ΜΕΡΟΣ Ι. ΕΙΣΑΓΩΓΗ

Οργανωμένη προληπτική απομάκρυνση πολιτών και εφεξής με τα αρχικά (ΟΠΑΠ) είναι το σύνολο των ενεργειών για την προληπτική απομάκρυνση των πολιτών που βρίσκονται σε κίνδυνο εξαιτίας παραμονής τους πλησίον περιοχής που απειλείται από ένα καταστροφικό φαινόμενο που είναι σε εξέλιξη (άρθρ. 1, παρ.13, του Ν.4662/2020).

Η οργανωμένη προληπτική απομάκρυνση πολιτών εξετάζεται ως μέτρο προληπτικής προστασίας τους, που πρέπει να δρομολογείται εγκαίρως (ενώ η καταστροφή βρίσκεται σε εξέλιξη) και κάτω από ορισμένες προϋποθέσεις και περιορισμούς. Το μέτρο αυτό εφαρμόζεται σε περιπτώσεις που στις περιοχές που αναμένεται να πληγούν λόγω της εξέλιξης του καταστροφικού φαινομένου, ο κίνδυνος παραμονής των πολιτών σε οικισμούς, τμήματα πολεοδομικών συγκροτημάτων, κλπ., είναι μεγαλύτερος σε σχέση με τον κίνδυνο μετακίνησης, στον οποίο δύναται να εκτεθούν κατευθυνόμενοι προς ασφαλή χώρο.

Η δράση της οργανωμένης προληπτικής απομάκρυνσης που δρομολογείται ως μέτρο για την προστασία των πολιτών, έχει χαρακτήρα μη υποχρεωτικό, βασιζόμενη στην έγκαιρη ενημέρωσή τους για τον κίνδυνο και τις πιθανές συνέπειες που έχει η παραμονή τους στο χώρο για τον οποίο έχει ληφθεί η απόφαση της απομάκρυνσης τους για προληπτικούς λόγους.

1.1. Στοιχεία οργάνων λήψης απόφασης Ο.Π.Α.Π.

Σύμφωνα με το άρθρο 29 παρ. 4στ' του Ν. 4662/2020 η λήψη της απόφασης για την οργανωμένη απομάκρυνση των πολιτών αποτελεί ευθύνη των κατά τόπους Δημάρχων, οι οποίοι έχουν τον συντονισμό του έργου πολιτικής προστασίας για την αντιμετώπιση της καταστροφής σε τοπικό επίπεδο. Παρακάτω στον πίνακα 1 δίνονται τα στοιχεία των αρμόδιων οργάνων, προσώπων που σχετίζονται με την Οργανωμένη προληπτική απομάκρυνση πολιτών (ΟΠΑΠ) στον Δήμο Περάματος.

Πίνακας 1. Στοιχεία αρμόδιων οργάνων, προσώπων που σχετίζονται με την Οργανωμένη προληπτική απομάκρυνση πολιτών (ΟΠΑΠ) Δήμου Περάματος.

ΙΔΙΟΤΗΤΑ	ΟΝΟΜΑΤΕΠΩΝΥΜΟ	ΤΗΛΕΦΩΝΑ
ΔΗΜΑΡΧΟΣ	ΛΑΓΟΥΔΑΚΟΣ ΙΩΑΝΝΗΣ	213 2037 290, 697 7917 000
ΕΝΤΕΤΑΛΜΕΝΟΣ ΣΥΜΒΟΥΛΟΣ ΠΟΛΙΤΙΚΗΣ ΠΡΟΣΤΑΣΙΑΣ	ΛΑΠΠΙΑΣ ΜΑΤΘΑΙΟΣ	213 2037 211, 694 8319 678
ΠΡΟΪΣΤΑΜΕΝΟΣ Δ/ΝΣΗΣ ΠΕΡΙΒΑΛΛΟΝΤΟΣ & ΠΟΙΟΤΗΤΑΣ ΖΩΗΣ		210 4414 894,
ΠΡΟΪΣΤΑΜΕΝΗ Δ/ΝΣΗΣ ΤΕΧΝΙΚΩΝ ΥΠΗΡΕΣΙΩΝ		213 2037 225
ΠΡΟΪΣΤΑΜΕΝΟΣ ΤΜΗΜΑΤΟΣ ΠΕΡΙΒΑΛΛΟΝΤΟΣ, ΜΕΛΕΤΩΝ, ΕΡΓΩΝ & ΠΟΛΙΤΙΚΗΣ ΠΡΟΣΤΑΣΙΑΣ		213 2037 224,

Όταν η εξελισσόμενη ή επικείμενη καταστροφή μπορεί να επηρεάσει πάνω από έναν (1) Δήμο, η απόφαση λαμβάνεται από τον αρμόδιο Περιφερειάρχη, ο οποίος μπορεί να εξουσιοδοτήσει σχετικά τον οικείο χωρικό Αντιπεριφερειάρχη.

Όταν η εξελισσόμενη ή επικείμενη καταστροφή μπορεί να επηρεάσει πάνω από μία Περιφέρεια, η ανωτέρω απόφαση λαμβάνεται από τον Γενικό Γραμματέα Πολιτικής Προστασίας, ή, σε περίπτωση απουσίας ή κωλύματός του, από τον νόμιμο Αναπληρωτή του στο Συντονιστικό Όργανο Πολιτικής Προστασίας, τον Διοικητή του Συντονιστικού Οργάνου Πολιτικής Προστασίας, και εκτελείται από τους αρμόδιους Περιφερειάρχες και Δημάρχους

1.2 Τηλέφωνο έκτακτης ανάγκης

Η εισήγηση από τον εκάστοτε Επικεφαλής Αξιωματικό του Πυροσβεστικού Σώματος, προς το κατά τόπο αρμόδιο όργανο (Δήμαρχο, κλπ.) μπορεί να γίνει δια ζώσης ή/και τηλεφωνικά. Για το λόγο αυτό καθορίζεται, ένα τηλέφωνο έκτακτης ανάγκης που θα λειτουργεί και απαντά όλες τις ημέρες της εβδομάδας (7/7) σε 24ώρη βάση κατά τη διάρκεια της αντιπυρικής περιόδου.

Το Τηλέφωνο έκτακτης ανάγκης που θα λειτουργεί και θα απαντά όλες της ημέρες της εβδομάδας (7/7) σε 24ωρη βάση κατά την διάρκεια της αντιπυρικής περιόδου (1η Μαΐου μέχρι 31η Οκτωβρίου, σύμφωνα με το άρθ. 1 της ΚΥΑ 12030Φ.109.1/1999), μέσω του οποίου ο εκάστοτε Επικεφαλής του Πυροσβεστικού Σώματος θα μπορεί να εισηγείται την οργανωμένη προληπτική απομάκρυνση μέσω του Περιφερειακού Κέντρου Επιχειρήσεων του Πυροσβεστικού Σώματος (ΠΕ.Κ.Ε.) είναι :

697 7917 000 ΔΗΜΑΡΧΟΣ, Λαγουδάκος Ιωάννης

694 8319 678 Εντεταλμένος Σύμβουλος Πολιτικής Προστασίας, Λάππας Ματθαίος

Προϊστάμενος Διεύθυνσης Περιβάλλοντος,

Η διεύθυνση ηλεκτρονικού ταχυδρομείου του Δήμου στην οποία εφόσον συντρέχουν οι λόγοι θα αποστέλλονται σχετικά αιτήματα είναι:

info@perama.gr

1.3 Στοιχεία των επικεφαλής συναρμόδιων φορέων

Τα στοιχεία και τηλέφωνα επικοινωνίας των επικεφαλής των φορέων που κύρια εμπλέκονται, ώστε να μπορέσει να συγκροτηθεί άμεσα το Στοιχείο Διοίκησης φαίνονται στον πίνακα 2.

Πίνακας 2. Στοιχεία των επικεφαλής συναρμόδιων φορέων

ΦΟΡΕΑΣ	ΟΝΟΜΑΤΕΠΩΝΥΜΟ	ΤΗΛΕΦΩΝΑ
4 ^{ος} ΠΥΡΟΣΒΕΣΤΙΚΟΣ ΣΤΑΘΜΟΣ	Αντιπύραρχος Αντιπυραρχος	
Αστυνομικό Τμήμα Περάματος	Υπαστυνόμος	210 4023 140 -2
Τροχαία Περάματος	Αστυνόμος Υπαστυνόμος	210 4023 156 - 7
Λιμενικό Σώμα	Υποπλοίαρχος	210 4410 441
Πολεμικό Ναυτικό	Αντιπλοίαρχος Υποπλοίαρχος	

1.4 Ομάδα Σύνταξης σχεδίου Ο.Π.Α.Π.

Το παρόν σχέδιο συντάχθηκε από την Διεύθυνση Περιβάλλοντος - Ποιότητας Ζωής, το τμήμα Περιβάλλοντος Μελετών Έργων & Πολιτικής Προστασίας και την ομάδα εργασίας η οποία συγκροτήθηκε με την 78/2024 Απόφαση Δημάρχου (αρ. πρωτ. 2812/15.02.2024) σύμφωνα με τα προβλεπόμενα στο Α1161/18-04-2023 έγγραφο της ΓΓΠΠ «Κατευθυντήριες οδηγίες για την οργανωμένη προληπτική απομάκρυνση πολιτών για λόγους προστασίας από εξελισσόμενη ή επικείμενη καταστροφή εξαιτίας δασικών πυρκαγιών και οδηγίες για την σύνταξη ειδικών σχεδίων στα πλαίσια εφαρμογής του άρθρου 23 παρ. 4 του Ν. 4662/2020». Η ομάδα εργασίας σύνταξης του Ειδικού Σχεδίου Οργανωμένης Προληπτικής Απομάκρυνσης Πολιτών (ΟΠΑΠ) του Δήμου Περάματος αποτελείται από:

1. Τον κ. Λαγουδάκο Ιωάννη , Δήμαρχο Περάματος ως Συντονιστή της ομάδας.
2. Τον κ. Λάππα Ματθαίο , Εντεταλμένο Δημοτικό Σύμβουλο Πολιτικής Προστασίας.
3. Τον κ. Παντελεάκο Κωνσταντίνο , Αντιδήμαρχο Περιβάλλοντος και Ποιότητας Ζωής .
4. Τον κ. Μουστάκη Απόστολο , ΠΕ Χημικών Μηχανικών , προϊστάμενο Διεύθυνσης Περιβάλλοντος του Δήμου Περάματος .
5. Τον κ.Υποθέσιμο Κωνσταντίνο, ΤΕ Πολιτικών Μηχανικών, Προϊστάμενο τμήματος Μελετών Έργων, Πολιτικής Προστασίας της Διεύθυνσης Περιβάλλοντος του Δήμου Περάματος .
6. Την κ. Πρεκετέ Αγγελική , ΠΕ Αρχιτεκτόνων Μηχανικών , προϊστάμενο Διεύθυνσης Τεχνικών Υπηρεσιών του Δήμου Περάματος .
7. Τον κ. Παπαθανασίου Δημήτριο , ΠΕ Πολιτικών Μηχανικών , προϊστάμενο τμήματος Κατασκευών της Διεύθυνσης Τεχνικών Υπηρεσιών του Δήμου Περάματος.
8. Τον κ. Σωκράτη Μανώλη , ΤΕ Κοινωνικών Λειτουργών , προϊστάμενο Διεύθυνσης Κοινωνικής Προστασίας -Πρόνοιας & Προαγωγής της Υγείας του Δήμου Περάματος .
9. Τον κ. Μαλτέζη Θεόδωρο , ΠΕ Διοικητικού Οικονομικού, προϊστάμενο Τμήματος Κοινωνικής Προστασίας του Δήμου Περάματος.
10. Τον κ. Βαίτση Δημήτριο, υποπλοίαρχο ΛΣ με αντικαταστάτη τον σημαιοφόρο ΛΣ , κ. Τσουμάκα Γεώργιο εκ μέρους της Λιμενικής Αρχής Κ.Λ/Χ ΠΕΙΡΑΙΑ /Δ' Λ/Τ.
11. Τον κ. Σουγιουλτζή Ηλία ,Υπαστυνόμο Β' , εκπρόσωπο του Αστυνομικού Τμήματος Περάματος.
12. Τον αντιπύραρχο κ. Παναγιώτη Αράπη με αναπληρωτή τον Αντιπύραρχο κ. Καλιάμη Σταύρο , εκ μέρους του 4ΟΥ Πυροσβεστικού Σταθμού Πειραιά .
13. Τον κ. Γεώργιο Βαστή, Αντιπλοίαρχο του Πολεμικού Ναυτικού

1.5 Περιοχές Δήμου Περάματος

Ο Δήμος Περάματος έχει έκταση 14,729 km², Έχει πληθυσμό 25.628 κατοίκους (ΕΛΣΤΑΤ 2021)¹, (Τεύχος Β' 2802/26.04.2023) και συνορεύει με τους ακόλουθους Δήμους:

- Δήμος Κερατσινίου Δραπετσώνας (Ανατολικά)
- Δήμος Χαϊδαρίου (Βόρεια)

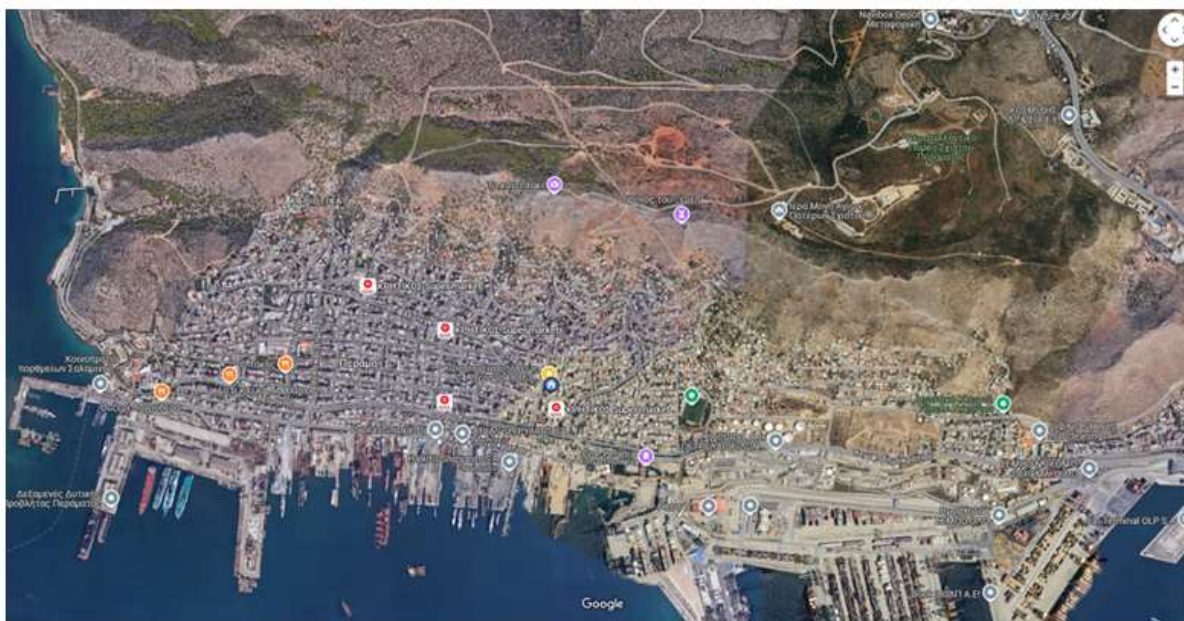

Εικόνα 1 : Χάρτης του Δήμου Περάματος (από Goole maps 2024)

Η Διεύθυνση Περιβάλλοντος - Ποιότητας Ζωής, και το Τμήμα Περιβάλλοντος Μελετών Έργων & Πολιτικής Προστασίας, προσδιόρισε τις περιοχές κινδύνου εξ αιτίας πιθανής Δασικής Πυρκαγιάς στον Δήμο Περάματος, και τις κατέγραψε όπως παρουσιάζονται παρακάτω, αυτές είναι :

- **Κατοικημένες περιοχές** του Δήμου Περάματος.
- Κατοικημένες **περιοχές** των οποίων ο **οικιστικός ιστός διαμοιράζεται** με τα διοικητικά όρια άλλου όμορου Δήμου.
Ο Δήμος Περάματος διαμοιράζεται οικιστικό ιστό με όμορους δήμους που ανήκουν στην ίδια περιφέρεια και συγκεκριμένα με τον Δήμο Κερατσινίου Δραπετσώνας.
 - ❖ Στην Ανώνυμη Οδό που συνδέει την λεωφόρο Σχιστού-Σκαρμαγκά με το Τελωνείο ΟΛΠ στο Νέο Ικόνιο δίπλα στο Λογιστικό κέντρο του Ο.Λ.Π. COSCO.

¹Βλ. <https://www.statistics.gr/documents/20181/17286366/FEK-2023-Tefxos-B-02802.pdf/cf59bd87-ddb9-84a2-d421-b08e89cb9542>

Για τη λήψη της σχετικής απόφασης της οργανωμένης προληπτικής απομάκρυνσης πολιτών. Αρμόδιο όργανο είναι ο οικείος Περιφερειάρχης, ή ο οικείος χωρικός Αντιπεριφερειάρχης, κατόπιν της εισήγησης του εκάστοτε Αξιωματικού του Πυροσβεστικού Σώματος.

1.6 Ειδικότερες Δράσεις Προληπτικής Οργανωμένης Απομάκρυνσης Πολιτών

Τα Ζητήματα που συνδέονται με την λήψη ή μη της απόφασης προληπτικής απομάκρυνσης ατόμων που ευρίσκονται εντός υποδομών ή εγκαταστάσεων που τελούν υπό την εποπτεία φορέων ή διέπονται από ειδικότερες νομοθεσίες καθώς και η δρομολόγηση δράσεων για την υλοποίηση τους αποτελούν αρμοδιότητα των υπευθύνων λειτουργίας τους.

Στην παραπάνω κατηγορία ανήκουν Νοσηλευτικά ιδρύματα, Παιδικές Κατασκηνώσεις, Ιερές Μονές, Αρχαιολογικοί χώροι, Εγκαταστάσεις Ενόπλων Δυνάμεων, Δομές Φιλοξενίας Προσφύγων και ειδικότερες εγκαταστάσεις.

Παρακάτω περιγράφονται πιο αναλυτικά οι υπάρχουσες εγκαταστάσεις στον Δήμο Περάματος και δίνονται στοιχεία των σημερινών υπευθύνων τους μαζί με τα τηλέφωνα έκτακτης ανάγκης 24 ώρες το 24ωρο 7 ήμερες την εβδομάδα για όλες τις παρακάτω εγκαταστάσεις και υποδομές της περιοχής μας. Η παρακάτω λίστα με τα τηλέφωνα έκτακτης ανάγκης θα πρέπει να γίνεται επικαιροποίηση τους τακτικά και για τους υπευθύνους και για τα τηλέφωνα τους.

➤ **Εγκαταστάσεις Ενόπλων Δυνάμεων.** Στα Διοικητικά όρια του Δήμου Περάματος υπάρχουν Εγκαταστάσεις του Ναυστάθμου και του Ναυτικού Οχυρού του Πολεμικού Ναυτικού. Η συγκεκριμένη περιοχή περιλαμβάνει Δασικές εκτάσεις αλλά και χαμηλή βλάστηση.

Η αντιμετώπιση των κινδύνων από Πυρκαγιά, καθώς και η απομάκρυνση του προσωπικού του Πολεμικού Ναυτικού, γίνεται με δικά του Σχέδια Αντιμετώπισης Πυρκαγιών, όπως αυτά έχουν εκπονηθεί καθώς και με δικά του μέσα και προσωπικό τα οποία και διαθέτει. Τα Παραπάνω σχέδια για αυτονόητους λόγους είναι άκρως εμπιστευτικά.

Στην ίδια περιοχή του Πολεμικού Ναυτικού (Ναυτικού Οχυρού) υπάρχει και λειτουργεί καθημερινά, Παιδικός σταθμός του Ναυστάθμου. Έτσι είναι ιδιαίτερα σημαντικό να υπάρχει άμεση και αποτελεσματική συνεργασία συνεννόηση (Δήμος Περάματος - Πολεμικό Ναυτικό κ.α.) για την ασφαλή από κάθε πλευρά εκκένωση του εάν και όταν χρειαστεί, αναλόγως και των συγκεκριμένων συνθηκών εκείνης της στιγμής. Η εμπειρία μας ως και σήμερα, από την επικοινωνία και συνεργασία

μεταξύ των αρμόδιων υπηρεσιών του Πολεμικού Ναυτικού και του Δήμου Περάματος είναι άμεση σε τακτική βάση και πολύ καλή.

- **Το Βιομηχανικό Πάρκο Σχιστού** (ΒΙΠΑ Σχιστού. Α.Ε.) - Στα Διοικητικά όρια του Δήμου Περάματος υπάρχει και λειτουργεί Βόρειο Ανατολικά του οικιστικού ιστού του Δήμου, το Βιομηχανικό Πάρκο Σχιστού, βλέπε 1^η Φωτογραφία



1^η Φωτογραφία : Αεροφωτογραφία Βιομηχανικό Πάρκο Σχιστού, Σ.Μ.Α., ΔΙ.ΚΕ.ΠΑ.Ζ..

Στο Βιομηχανικό Πάρκο Σχιστού είναι εγκατεστημένες και λειτουργούν Βιομηχανικές και Βιοτεχνικές Επιχειρήσεις με αρκετούς εργαζομένους ή περιοχή συνορεύει άμεσα με την Λεωφόρο Εθνικής Αντιστάσεως (Σχιστού) από την οποία γίνεται και η πρόσβαση των εργαζομένων στο ΒΙ.ΠΑ. στην συντριπτική πλειοψηφία τους με τα ιδιωτικά τους μέσα μεταφοράς (επιβατικά αυτοκίνητα).

- **Σταθμός Μεταφόρτωσης Απορριμμάτων (Σ.Μ.Α. Σχιστού.)** ο οποίος βρίσκεται ανατολικά της οδού Λ. Σχιστού- Σκαρμαγκά (στα όρια του Δήμου Περάματος).



2η Φωτογραφία : Σταθμός Μεταφόρτωσης Απορριμμάτων Σ.Μ.Α. Σχιστού

Στον Σταθμό Μεταφόρτωσης Απορριμμάτων (ΣΜΑ) Σχιστού, με είσοδο έναντι του Βιομηχανικού Πάρκου (ΒΙΠΑ) Σχιστού, ο οποίος εκτείνεται σε 40.000 τ.μ. εκ των οποίων τα 2.000 τ.μ. περίπου είναι στεγασμένοι χώροι και τα 12.500 τ.μ., χώροι πρασίνου. Εργάζονται με μόνιμη καθημερινή εργασία εκτός Αργιών, ένας μικρός αριθμός εργαζόμενων ενώ τον επισκέπτονται καθημερινά για την απόρριψη των απορριμμάτων, οι οδηγοί & συνοδοί απορριματοφόρων των κοντινών δήμων.

Στοιχεία Επικοινωνίας : *Τηλέφωνο : 213 2148 300*

Διεύθυνση Αθήνας: Οδός Άντερσεν 6 & Μωραΐτη 90 Αθήνα Αττική Τ. Κ. 115 25, Ηλεκτρονικό

Ταχυδρομείο : eprotocol@edsna.gr

- **Το Διαδημοτικό Κέντρο Περίθαλψης Αδέσποτων Ζώων. ΔΙ.ΚΕ.ΠΑ.Ζ.**

Στοιχεία Επικοινωνίας :

Τηλέφωνο : 210 4015 451 – 210 4007 225

Διεύθυνση: Λεωφόρος Εθνικής Αντιστάσεως (Σχιστού)

Ηλεκτρονικό Ταχυδρομείο : dikepaz.p@gmail.com



3^η Φωτογραφία : ΒΙΠΑ Σχιστού. Α.Ε., Σ.Μ.Α., ΔΙ.ΚΕ.ΠΑ.Ζ..

➤ **Το Νεκροταφείο Σχιστού - Σύνδεσμος Δήμων Κοιμητηριού Σχιστού (ΣΥΝ.ΔΗ.ΚΟ.Σ.)**

Η συνολική δυναμικότητα του Κοιμητηρίου ανέρχεται στις 15.000 θέσεις ενταφιασμού περίπου. Επίσης, στο χώρο του Κοιμητηρίου υπάρχουν εγκαταστάσεις και κτιριακές υποδομές αναγκαίες για τη λειτουργία του, όπως: Ο Ιερός Ναός του Ιωάννη του Προδρόμου, Ο Ιερός Ναός του Αγ. Γερασίμου, Ψυκτικοί θάλαμοι, Νεκροθάλαμοι, Οστεοφυλάκιο, Χωνευτήρια, Πλυντήρια οστών, Καταστήματα εξυπηρέτησης επισκεπτών (ανθοπωλείο, εκθεσιακός χώρος μαρμάρων), Κυλικείο.

Στοιχεία Επικοινωνίας, Τηλέφωνο Έκτακτης Ανάγκης :

Τηλεφωνικό Κέντρο: 210 4010320-25

Γενική Γραμματέας : Εσωτερικό **226**

Διευθυντής : Εσωτερικό **223**

Ηλεκτρονικό Ταχυδρομείο : Γενική Γραμματέας : sg@syndikos.gr

Διευθυντής : director@syndikos.gr

➤ **Ιερά Μονή Αγίων Πατέρων Σχιστού Περάματος**



4^η Φωτογραφία : Ιερά Μονή Αγίων Πατέρων Σχιστού Περάματος

Στοιχεία Επικοινωνίας, Τηλέφωνο Έκτακτης Ανάγκης :

Τηλέφωνο: 210 490 3968

Η απομάκρυνση όλων των παραπάνω εργαζομένων αλλά και των πιθανών επισκεπτών προβλέπεται να γίνει για όλες τις παραπάνω εγκαταστάσεις και χώρους, όταν και εάν χρειαστεί, με τα ίδια μέσα με τα οποία και προσήλθαν στην εργασία ή την επίσκεψή τους, δηλαδή με τα ιδιωτικά ή επαγγελματικά αυτοκίνητα τους από την Λεωφόρο Εθνικής Αντιστάσεως (Σχιστού) και πάντα μετά από την σχετική εντολή, συνεννόηση και συνεργασία με τους Αρμόδιους φορείς Δήμος Περάματος, Πυροσβεστική Υπηρεσία, Αστυνομία κ.α. .

1.7 Οικιστικός ιστός που διαμοιράζεται

Ο Δήμος Περάματος διαμοιράζεται οικιστικό ιστό με τον Δήμο Κερατσινίου Δραπετσώνας.

- ❖ Στην Ανώνυμη Οδό που συνδέει την λεωφόρο Σχιστού-Σκαρμαγκαμά με το Τελωνείο ΟΛΠ στο Νέο Ικόνιο δίπλα στο Λογιστικό κέντρο του Ο.Λ.Π. COSCO.

Η λήψη της σχετικής απόφασης της οργανωμένης προληπτικής απομάκρυνσης πολιτών, γίνεται από το Αρμόδιο όργανο που είναι ο οικείος Περιφερειάρχης, ή ο οικείος χωρικός Αντιπεριφερειάρχης, κατόπιν της εισήγησης του εκάστοτε Αξιωματικού του Πυροσβεστικού Σώματος.



Εικόνα 2. Όρια όμορου Διαμοιρασμού οικιστικού ιστού με τον Δήμο Κερατσινίου – Δραπετσώνας
(διαγραμμισμένος όμορος Δήμος)

Εικόνα 3. Διαμοιρασμός οικιστικού ιστού με τα διοικητικά όρια του Δήμου Κερατσινίου – Δραπετσώνας, στην Ανώνυμη Οδό που συνδέει την Λεωφόρο Σχιστού-Σκαρामαγκά με το Τελωνείο του ΟΛΠ στο Νέο Ικόνιο

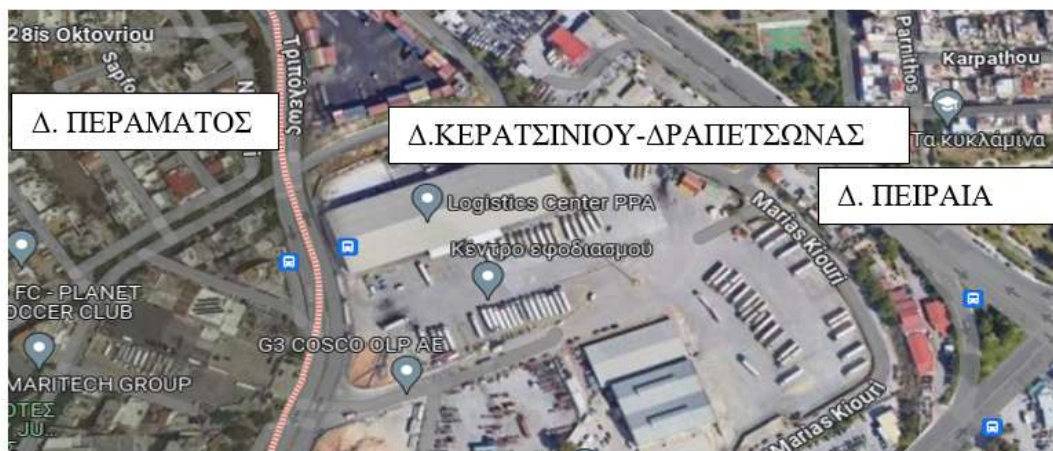

Εικόνα 3. Διαμοιρασμός οικιστικού ιστού με τα διοικητικά όρια του Δήμου Περάματος

1.8 Επιχειρησιακά έτοιμα οχήματα του Δήμου για την Ο.Π.Α.Π.

Ο Δήμος Περάματος δεν διαθέτει Οχήματα ή μέσα Μαζικής Μεταφοράς για την μεταφορά των Πολιτών στην περίπτωση της Ο.Π.Α.Π.. Έτσι σε περίπτωση που χρειαστεί προβλέπεται να μπορεί να κάνει χρήση λεωφορείων ή πούλμαν όμορων δήμων που γνωρίζουμε ότι διαθέτουν όπως ο (Δήμος Κερατσινίου-Δραπετσώνας) ή άλλων φορέων όπως το Πολεμικό Ναυτικό που και αυτό διαθέτει ή του ΟΑΣΑ,. Εναλλακτικά θα πρέπει να δημιουργηθεί μητρώο έκτακτων αναγκών μεταφοράς Πολιτών με ιδιωτικούς φορείς και να συναφθεί Μνημόνιο Συνεργασίας με ιδιωτικούς φορείς για την μεταφορά των πολιτών.

1.9 Χώροι Προσωρινής Καταφυγής

Ο Δήμος Περάματος αποτελείται από ένα (1) δημοτικό διαμέρισμα το οποίο διαθέτει ένα (1) οικισμό. Σύμφωνα όμως με το Γενικό πολεοδομικό Σχέδιο, ο Δήμος Περάματος χωρίζεται σε επτά (7) πολεοδομικές ενότητες. Ο παραπάνω χωροταξικός σχεδιασμός έχει χρησιμοποιηθεί και κατά την σύνταξη των σχεδίων των πιθανών χώρων συγκέντρωσης και καταφυγής των δημοτών σε περίπτωση Σεισμού.

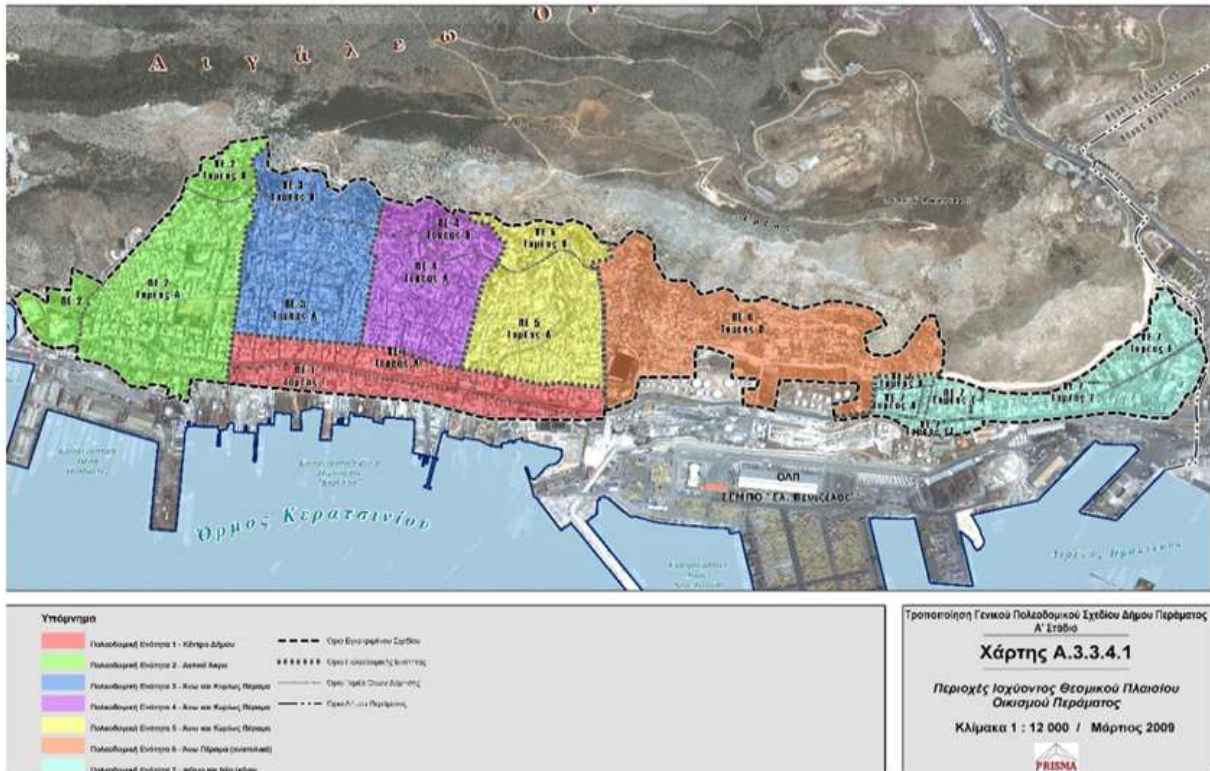

Εικόνα 4. Δήμος Περάματος σε επτά (7) πολεοδομικές ενότητες σύμφωνα με το Γενικό πολεοδομικό Σχέδιο.

Στην παρακάτω εικόνα 5, απεικονίζονται οι χαρακτηρισμένες δασικές περιοχές του Δήμου Περάματος σύμφωνα με την ανάρτηση Δασικών χαρτών 2021 (Ανάρτηση Δασικού Χάρτη Περάματος, Εθνικό Κτηματολόγιο Μάρτιος 2024).



Εικόνα 5. Δασικός χάρτης Δήμου Περάματος (Ανάρτηση Δασικού Χάρτη Περάματος),
πηγή: Εθνικό Κτηματολόγιο Μάρτιος 2024.

Στον πίνακα 4, παρουσιάζονται οι πιθανοί χώροι συγκέντρωσης των δημοτών για κάθε πολεοδομική ενότητα και περιοχή του Δήμου Περάματος, ο θεωρητικός πληθυσμός ανά πολεοδομική ενότητα και περιοχή, και ο πληθυσμός που πρέπει να μετακινηθεί. Για την πληρέστερη καταγραφή των χώρων έχει γίνει χαρτογραφική απεικόνισή τους.

Κατά την δεύτερη **2^η φάση** εφόσον κριθεί αναγκαίο γίνεται η μεταφορά τους σε κοινόχρηστους χώρους μεγαλύτερων επιφανειών του κάτω Περάματος, οι χώροι αυτοί έχουν επιλεγεί και φαίνονται στο παρακάτω πίνακα

Πίνακας 3. Χώροι Συγκέντρωσης 2^η φάσης

Α/Α	Χώρος Συγκέντρωσης	Διεύθυνση
1.	Δημοτικό Στάδιο Προνοίας (βλέπε εικόνα 6)	Οδοί Ηπείρου, 25ης Μαρτίου, Λακωνίας & Καποδιστρίου
2.	Δημοτικό Ποδοσφαιρικό Γήπεδο Περάματος (βλέπε εικόνα 7)	οδός Λανίτου

Μέτρα αυτοπροστασίας στην περίπτωση που η διαφυγή των πολιτών δεν είναι πλήρως εξασφαλισμένη

Η δράση της οργανωμένης προληπτικής απομάκρυνσης ως μέτρο αποφασίζεται και δρομολογείται μόνον όταν εξασφαλίζονται εγκαίρως οι σχετικές πληροφορίες που συνδέονται με την αναμενομένη πορεία εξέλιξης μιας δασικής πυρκαγιάς, ο συντονισμός μεταξύ των εμπλεκόμενων φορέων και η καλή οργάνωση για την ασφαλή υλοποίησή της. Σε αντίθετη περίπτωση η δράση αυτή εύκολα μπορεί να μετατραπεί σε επιχείρηση διάσωσης, την ευθύνη της οποίας στο χερσαίο χώρο, έχει το Πυροσβεστικό Σώμα (άρθρο 75 παρ. 1α του Ν. 4662/2020).

Αν η διαφυγή των πολιτών δεν είναι πλήρως εξασφαλισμένη τότε οι δημότες ενημερώνονται με κάθε πρόσφορο μέσο για τα μέτρα αυτοπροστασίας που πρέπει να ακολουθήσουν :

- ✚ Διατηρήστε την ψυχραιμία σας.
- ✚ Απομακρύνετε αμέσως όλα τα εύφλεκτα υλικά από τον περίγυρο του κτίσματος και μεταφέρετέ τα σε κλειστούς και προφυλαγμένους χώρους. Η ανάφλεξή τους μπορεί να συμβάλει στην μετάδοση της πυρκαγιάς στο κτίριο.
- ✚ Κλείστε όλες τις διόδους (καμινάδες, παράθυρα, πόρτες, κλπ.) έτσι ώστε να εμποδίσετε τις καύτρες να διεισδύσουν στο εσωτερικό του κτιρίου.
- ✚ Κλείστε όλες τις παροχές στις συσκευές φυσικού αερίου και υγρών καυσίμων μέσα και έξω από το κτίσμα.
- ✚ Μαζέψτε άμεσα όλες τις τέντες που έχετε ανοίξει στα μπαλκόνια και τα παράθυρα του κτίσματος.
- ✚ Ανοίξτε την πόρτα του κήπου για να διευκολύνετε την πρόσβαση των πυροσβεστικών οχημάτων.
- ✚ Τοποθετείστε σκάλα στην εξωτερική πλευρά του κτιρίου έτσι ώστε να ανέβει κάποιος άμεσα στη στέγη του. Η σκάλα θα πρέπει να τοποθετηθεί στην πλευρά του κτιρίου που βρίσκεται αντίθετα από την κατεύθυνση που έρχεται η πυρκαγιά.
- ✚ Συνδέστε τους σωλήνες ποτίσματος με τις βρύσες που έχετε στο εξωτερικό του κτίσματος και απλώστε τους σωλήνες έτσι ώστε να καλύπτεται όλη η περίμετρος του.
- ✚ Εάν η ορατότητα είναι μειωμένη ανάψτε τόσο τα εσωτερικά όσο και τα εξωτερικά φώτα του κτιρίου για να γίνει περισσότερο ορατό μέσα από τους καπνούς.

Αν η πυρκαγιά είναι στο κατώφλι σας

- ✚ Μην επιχειρείτε την εγκατάλειψη του χώρου σας, εκτός εάν η διαφυγή σας είναι πλήρως εξασφαλισμένη. Η πιθανότητα επιβίωσης σε ένα οικοδόμημα κατασκευασμένο από άφλεκτα υλικά είναι μεγάλη, ενώ αντίθετα είναι μικρή μέσα σε αυτοκίνητο το οποίο βρίσκεται σε καπνούς και φλόγες.
- ✚ Μπείτε μέσα στο σπίτι μαζί με όλη την οικογένεια σας και τα κατοικίδια ζώα σας.
- ✚ Κλείστε καλά όλες τις πόρτες και τα παράθυρα και φράξτε όλες τις χαραμάδες με βρεγμένα πανιά για να μην μπει καπνός στο εσωτερικό του κτιρίου.
- ✚ Απομακρύνετε τις κουρτίνες από τα παράθυρα.
- ✚ Απομακρύνετε προς το εσωτερικό των δωματίων τα έπιπλα που βρίσκονται κοντά στα παράθυρα και τις εξωτερικές πόρτες.
- ✚ Κλείστε όλες τις ενδιάμεσες πόρτες για να επιβραδύνετε την εξάπλωση της πυρκαγιάς στο εσωτερικό του κτιρίου.
- ✚ Γεμίστε τις μπανιέρες, τις λεκάνες και τους κουβάδες έτσι ώστε να υπάρχει άμεσα εφεδρικό νερό.
- ✚ Συγκεντρωθείτε όλοι μαζί σε ένα χώρο.
- ✚ Προβλέψτε να έχετε ένα φακό και εφεδρικές μπαταρίες δίπλα σας σε περίπτωση που διακοπεί το ηλεκτρικό ρεύμα.
- ✚ Αν το σπίτι σας είναι ξύλινη κατασκευή, αναζητήστε καταφύγιο σε γειτονικό κτιστό σπίτι.
- ✚ Αν διαταχθεί η οργανωμένη απομάκρυνση από την περιοχή στην οποία βρίσκεστε, ακολουθήστε πιστά τις οδηγίες και τις διαδρομές που θα σας δοθούν από τις αρμόδιες αρχές.

Μόλις περάσει η πυρκαγιά

- ✚ Βγείτε έξω από το σπίτι σας και σβήστε αμέσως τις μικροεστίες που παραμένουν.
- ✚ Ελέγχετε για τουλάχιστον 48 ώρες, ανά τακτά χρονικά διαστήματα, την περίμετρο και όλους τους εξωτερικούς χώρους του κτίσματος για πιθανές μικροεστίες και αναζωπυρώσεις.

ΜΕΡΟΣ ΙΙ. ΚΥΡΙΟ ΜΕΡΟΣ

2.1 Περιοχές του Δήμου που ενδέχεται να εφαρμοστεί το μέτρο της μερικής οργανωμένης προληπτικής απομάκρυνσης πολιτών

Σε κατοικημένες περιοχές, όπως οικισμοί, πολεοδομικά τμήματα πόλεων, κλπ., που συνορεύουν περιμετρικά με δάσος ή δασική έκταση και δεν υπάρχει εντός του δομημένου περιβάλλοντος συνέχεια σε καύσιμα δασικής προέλευσης, το μέτρο της οργανωμένης προληπτικής απομάκρυνσης πολιτών που διαβιούν ή βρίσκονται σ' αυτές, από δασική πυρκαγιά που εξελίσσεται προς την κατοικημένη περιοχή, ενδέχεται να αφορά κατά κύριο λόγο τους πολίτες που διαβιούν ή βρίσκονται σε κτίσματα περιμετρικά του οικισμού ή τους πολίτες που διαβιούν ή βρίσκονται σε οικοδομικά. Στην περίπτωση αυτή, είναι δυνατή η λήψη της απόφασης από το αρμόδιο όργανο, για την εφαρμογή του μέτρου της **μερικής οργανωμένης προληπτικής απομάκρυνση πολιτών** (άρθρο 27, παρ. 1 του Ν 4662/2020).

Εφόσον ο **Επικεφαλής Αξιωματικός του Πυροσβεστικού Σώματος** εισηγηθεί την προληπτική απομάκρυνση πολιτών κατοικημένης περιοχής που συνορεύει περιμετρικά με δάσος ή δασική έκταση, **ο Δήμαρχος**, έχοντας υπόψη:

- τη σχετική εισήγηση στην οποία θα συμπεριλαμβάνεται και μια εκτίμηση της πορείας και της κατεύθυνσης που αναμένεται να ακολουθήσει η δασική πυρκαγιά κινουμένη προς την κατοικημένη περιοχή, όπως επίσης και το χρονικό διάστημα που δυνητικά θα έχει στη διάθεση του για να οργανώσει την προληπτική απομάκρυνση πολιτών,
- ότι η κατοικημένη περιοχή που απειλείται δεν ευρίσκεται εντός δάσους ή δασικής έκτασης, αλλά συνορεύει και δεν υπάρχει εντός του δομημένου περιβάλλοντος συνέχεια σε καύσιμα δασικής προέλευσης,

καθορίζει, σημείο συγκέντρωσης (σε ασφαλή χώρο), στον οποίο οφείλουν να προσέλθουν, μετά από σχετική ενημέρωση, **οι επικεφαλής των φορέων που κύρια εμπλέκονται (ΕΛΑΣ, ΠΣ, ΕΚΑΒ, υπεύθυνος Πολιτικής Προστασίας του Δήμου)**, ή εάν αυτό δεν είναι άμεσα εφικτό, οι αναπληρωτές τους, οι οποίοι θα πρέπει να είναι σε συνεχή επικοινωνία με τους επικεφαλής τους.

Η ενέργεια αυτή, η οποία συνιστά **Στοιχείο Διοίκησης** για την λήψη της απόφασης και την υλοποίηση της δράσης της μερικής οργανωμένης προληπτικής απομάκρυνσης πολιτών, κρίνεται απαραίτητη προκειμένου να εξασφαλιστεί, η μεταξύ τους επικοινωνία, η συλλογή και ανταλλαγή πληροφοριών σχετικών με την τρέχουσα κατάσταση, και ο συντονισμός τους.

Η φυσική παρουσία του Δημάρχου στον τόπο που εξελίσσεται το καταστροφικό φαινόμενο κρίνεται απαραίτητη πριν λάβει την οποιαδήποτε απόφαση, προκειμένου να έχει ίδια αντίληψη της περιοχής που απειλείται, σύμφωνα με την εισήγηση του Επικεφαλής Αξιωματικού του Πυροσβεστικού Σώματος, και αφού συγκροτήσει άμεσα το Στοιχείο Διοίκησης ή συγκαλέσει, χωρίς αυτό να είναι προϋπόθεση, το Τοπικό Επιχειρησιακό Συντονιστικό Όργανο Πολιτικής Προστασίας (Τ.Ε.Σ.Ο.Π) του Δήμου, εφόσον η εξέλιξη της πυρκαγιάς του παρέχει τα χρονικά περιθώρια, να λάβει τις ενδεικνυόμενες αποφάσεις. Η σύγκληση του Τ.Ε.Σ.Ο.Π δεν αποτελεί προϋπόθεση για τη λήψη της απόφασης.

Όταν ο Δήμαρχος λάβει την απόφαση της μερικής οργανωμένης προληπτικής απομάκρυνσης πολιτών, με την συνδρομή των αστυνομικών δυνάμεων της ΕΛΑΣ ενημερώνει άμεσα τους πολίτες που διαβιούν ή βρίσκονται σε κτίσματα περιμετρικά του οικισμού ή τους πολίτες που διαβιούν ή βρίσκονται σε οικοδομικά τετράγωνα που έχουν μεγάλη εγγύτητα με δάσος ή δασική έκταση, πόρτα πόρτα με διερχόμενα οχήματα της ΕΛΑΣ ή και του Δήμου, προκειμένου να απομακρυνθούν προληπτικά μέχρι να παρέλθει ο κίνδυνος.

Η ενημέρωση αυτή θα πρέπει να περιέχει τις εξής βασικές πληροφορίες :

- ✚ Να προσδιορίζει τα όρια της περιοχής μέσα από την οποία οι πολίτες θα πρέπει να απομακρυνθούν.
- ✚ Να προσδιορίζει εάν συντρέχει λόγος απομάκρυνσης όλων των πολιτών από την συγκεκριμένη περιοχή για την οποία έχει ληφθεί η απόφαση του Δημάρχου, ή συγκεκριμένων ομάδων τις οποίες θα προσδιορίζει κατά προτεραιότητα (άτομα με αναπνευστικά προβλήματα, άτομα παιδικής ηλικίας, ηλικιωμένοι, κλπ.).
- ✚ Να κατονομάζει τα ασφαλή οδικά δρομολόγια καθώς και τυχόν μονοδρομήσεις που μπορούν να ακολουθήσουν σε περίπτωση απομάκρυνσης με δικά τους μέσα (οδεύσεις ασφαλούς διαφυγής).
- ✚ Να προσδιορίζει τους χώρους προσωρινής καταφυγής
- ✚ Να αναφέρει οδηγίες για προστασία της περιουσίας των πολιτών που απομακρύνονται π.χ. κλείσιμο πόρτες, παράθυρα και όλων των πιθανών εισόδων σε ένα κτίριο για λόγους προστασίας από παράγωγα καύσης όπως καύτρες, κλπ.
- ✚ Να υπενθυμίζει στους πολίτες να απομακρύνουν μαζί και τα κατοικίδια τους στα πλαίσια εφαρμογής του άρθ. 47 παρ. 5 του Ν. 4830/2021

Με εισήγηση του Επικεφαλής Αξιωματικού του Πυροσβεστικού Σώματος πρέπει όταν σε μια περιοχή που διοικητικά υπάγεται σε ένα Δήμο εξελίσσεται μια δασική πυρκαγιά που έχει εκ φύγει της αρχικής προσβολής και της δυνατότητας άμεσου περιορισμού και ελέγχου της και στην περιοχή αυτή υπάρχουν οικισμοί, ή πολεοδομικά τμήματα πόλεων ή υποδομές και εγκαταστάσεις με εγγύτητα σε δάση και δασικές εκτάσεις, να εκδοθεί μήνυμα **μαζικής γεωστοχευμένης ειδοποίησης πολιτών (μήνυμα έκτακτης ανάγκης 112) με απόφαση του Γενικού Γραμματέα Πολιτικής Προστασίας**, ως αρμόδιο όργανο για την εντολή μαζικής και γεωστοχευμένης προειδοποίησης πολιτών που βρίσκονται σε περιοχές που απειλούνται από ή όπου εξελίσσονται καταστροφές, μέσω του Εθνικού Συντονιστικού Κέντρου Επιχειρήσεων και Διαχείρισης Κρίσεων (Ε.Σ.Κ.Ε.ΔΙ.Κ.) προκειμένου να ενημερωθούν εγκαίρως όλοι οι πολίτες που διαβιούν ή βρίσκονται στη περιοχή, όπως επίσης και οι υπεύθυνοι υποδομών και εγκαταστάσεων ότι στην περιοχή τους έχει εκδηλωθεί δασική πυρκαγιά που είναι σε εξέλιξη.

Ο Δήμαρχος ενημερώνει τον Γενικό Γραμματέα Πολιτικής Προστασίας και συνεργάζεται μαζί του προκειμένου να προσδιορισθεί η περιοχή και το περιεχόμενο του δευτέρου κατά σειρά μηνύματος για την άμεση αποστολή μαζικής γεωστοχευμένης ειδοποίησης πολιτών (μήνυμα έκτακτης ανάγκης 112) μέσω του Ε.Σ.Κ.Ε.ΔΙ.Κ. αναφορικά με την συγκεκριμένη δράση της προληπτικής απομάκρυνσης πολιτών.

Στην σχήμα 1 δίνεται συνοπτικό διάγραμμα ροής για την μερική Ο.Π.Α.Π.

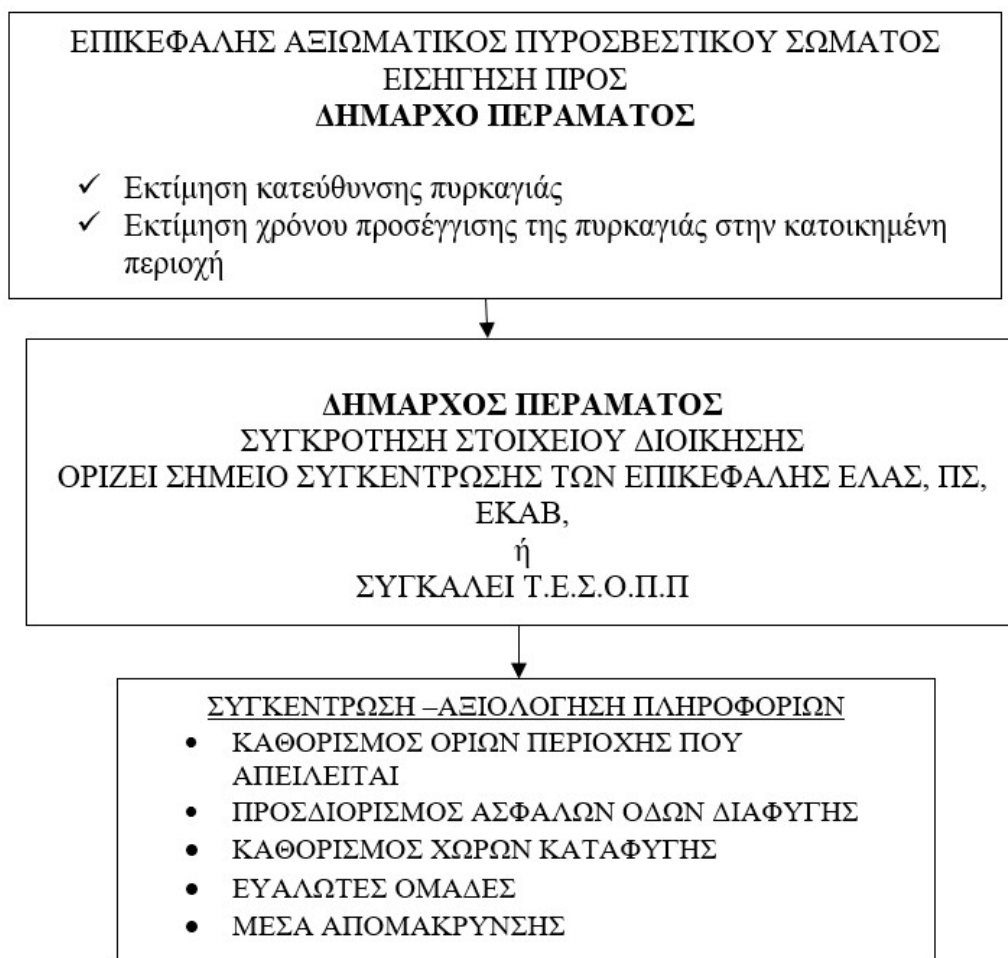



Σχήμα 1. Συνοπτικό διάγραμμα ροής για την μερική Οργανωμένη Προληπτική Απομάκρυνση Πολιτών.

Οι περιοχές του Δήμου Περάματος που έχουν προσδιοριστεί και καταγραφεί από την ομάδα εργασίας για τις οποίες ενδέχεται να εφαρμοσθεί μετά από σχετική εισήγηση το μέτρο της **μερικής οργανωμένης προληπτικής απομάκρυνσης** πολιτών λόγω δασικής πυρκαγιάς, έχοντας υπόψη ότι συνορεύουν περιμετρικά με δασική έκταση και δεν υπάρχει εντός του δομημένου περιβάλλοντος, συνέχεια σε καύσιμα δασικής προέλευσης, βρίσκονται στην συντριπτική πλειοψηφία τους στην Περιοχή του Άνω Περάματος και δίνονται στον παρακάτω πίνακα 4.

Η βασική ιδέα και φιλοσοφία του παρόντος σχεδίου περιλαμβάνει σε πρώτη φάση την αρχική συγκέντρωση των πολιτών σε διαθέσιμους κοινόχρηστους χώρους πλησίον της οικίας τους και σε δεύτερη φάση την συγκέντρωση και μεταφορά τους σε κοινόχρηστους χώρους μεγαλύτερων επιφανειών του κάτω Περάματος που υπάρχουν, οι οποίοι κρίνονται απόλυτα ασφαλείς στην περίπτωση δασικής πυρκαγιάς και οι οποίοι έχουν δυνατότητα καλύτερου ελέγχου, απομάκρυνσης με μαζικά μέσα μεταφοράς (λεωφορεία, πούλμαν, κλπ.) αλλά και εξυπηρέτησης (παροχής 1^{ου} Βοηθειών, πόσιμου νερού κ.α.). Η παραπάνω επιλογή κρίνεται επιβεβλημένη λόγω των ιδιαίτερων συνθηκών της περιοχής του Άνω Περάματος (ελάχιστοι κοινόχρηστοι χώροι, μεγάλες κλίσεις οδών, στενοί και αδιάνοικτοι οδοί), σε πολλές περιπτώσεις απαγορευτικοί για τα μεγάλα οχήματα. Λαμβάνοντας υπόψιν ότι σε περίπτωση επείγουσας διαφυγής από την περιοχή θα δημιουργηθεί κυκλοφοριακή συμφόρηση και κομπούζιο με συνέπεια ούτε τα Υπηρεσιακά οχήματα της Πυροσβεστικής ΕΚΑΒ κ.α. να διέλθουν.

Στον παρακάτω πίνακα 4, σελ. 24, δίνονται οι περιοχές της **πρώτης φάσης** για τις οποίες ενδέχεται να εφαρμοσθεί το μέτρο της μερικής Οργανωμένης Προληπτικής Απομάκρυνσης Πολιτών Ο.Π.Α.Π λόγω δασικής πυρκαγιάς. Οι περιοχές που περιγράφονται στον πίνακα 5 βρίσκονται κυρίως στο Άνω Πέραμα.

Στην **δεύτερη φάση** εφόσον κριθεί αναγκαίο γίνεται η μεταφορά τους σε κοινόχρηστους χώρους μεγαλύτερων επιφανειών του κάτω Περάματος, οι χώροι αυτοί έχουν επιλεγεί και είναι :

Το Δημοτικό Στάδιο Προνοίας (Ηπείρου, 25ης Μαρτίου, Λακωνίας & Καποδιστρίου), Τηλέφωνο 210 4092 309 , Συνολικής Επιφάνειας 11.280 m², Ενεργής Επιφάνειας 7.000 m², υπολογιζόμενης χωρητικότητας 3.500 Κατοίκων. Υπάρχει Ύδρευση, Ηλεκτροφωτισμός και Αποχέτευση. (βλέπε εικόνα 6)



Εικόνα 6. Το Δημοτικό Στάδιο Προνοίας

Το Δημοτικό Ποδοσφαιρικό Γήπεδο Περάματος (οδός Λανίτου), Συνολικής Επιφάνειας 6.000 m², Ενεργής Επιφάνειας 4.500 m², υπολογιζόμενης χωρητικότητας 2.500 Κατοίκων, υπάρχει Ύδρευση, Ηλεκτροφωτισμός και Αποχέτευση. (βλέπε εικόνα 7)



Εικόνα 7. Δημοτικό Ποδοσφαιρικό Γήπεδο Περάματος (οδός Λανίτου)

Πίνακας 4. Περιοχές του Άνω Περάματος για τις οποίες ενδέχεται να εφαρμοσθεί το μέτρο της μερικής Ο.Π.Α.Π λόγω δασικής πυρκαγιάς

Πολυοδομική ενότητα	Περιοχή	Οδοί	Θεωρητικός πληθυσμός	Σημείο Συγκέντρωσης
2	Ικαριώτικα 1^η (βλέπε εικόνα 8)	Δαιδάλου, Κολοκοτρώνη	450	Οδός Κολοκοτρώνη & Αγ Λαύρας (Βρεφονηπιακός Σταθμός)
3	Ικαριώτικα 2^η (βλέπε εικόνα 9)	Θερμοπυλών, Ν. Πλαστήρα, Πλάτωνος, Ευήνου, Διονύσου, Κολοκοτρώνη, Ερμού, Ρούπελ	350	Πλατεία Παστέρ (Λαμπράκη, Λουκισανού Πλάτωνος) Χώρος 2ος
4	Ευήνου - Παναγιάς Γιάτρισσας - Αγ Βαρβάρας (βλέπε εικόνα 10)	Κατωμήτρον, Ευήνου, Κολοκοτρώνη, Ξανθίτης, Ρούπελ, Περικλέους, Περγάμου, Αγ Βαρβάρας, Παπανικολή	500	Κοινόχρηστος χώρος Εκκλησίας & οδού Παναγιάς Γιάτρισσας
5	Ευήνου - Αγ Τριάδος (βλέπε εικόνα 11)	Ευήνου, Στυμφαλίας, Αγ Βαρβάρας, Κολοκοτρώνη Παπανικολή	600	Τρίγωνο Πρασίνου & χώρος άνωθεν οδού Ελευθερίας
6	Τέρμα Λανίτου - Περιοχή Νεόκτιστα Shell (βλέπε εικόνα 12)	Μπουμπουλίνας, Καλύμνου, Δραγούμη, Φρίζου, Λανίτου, Ολυμπίας Αγ Πάντων, Πάτμου Ελπίδος, Νίκη Λευκάδος, Λέρου, Σαρανικού, Καρδίτσης, Αγ Παρασκευής, Πανοράματος	2000	Δημοτικό Ποδοσφαιρικό Γήπεδο Περάματος (οδός Λανίτου)
7	Ν. Ικόνιο (βλέπε εικόνα 13)	Γ. Παπανδρέου, Αρεοπόλεως, Αγ. Ειρήνης, Παναγιάς, Φαιστού, Λέσβου Αμαλιάδας, Λευκάδος	550	Κοινόχρηστος Χώρος, Τήνου & Θεμιστοκλή Σοφούλη

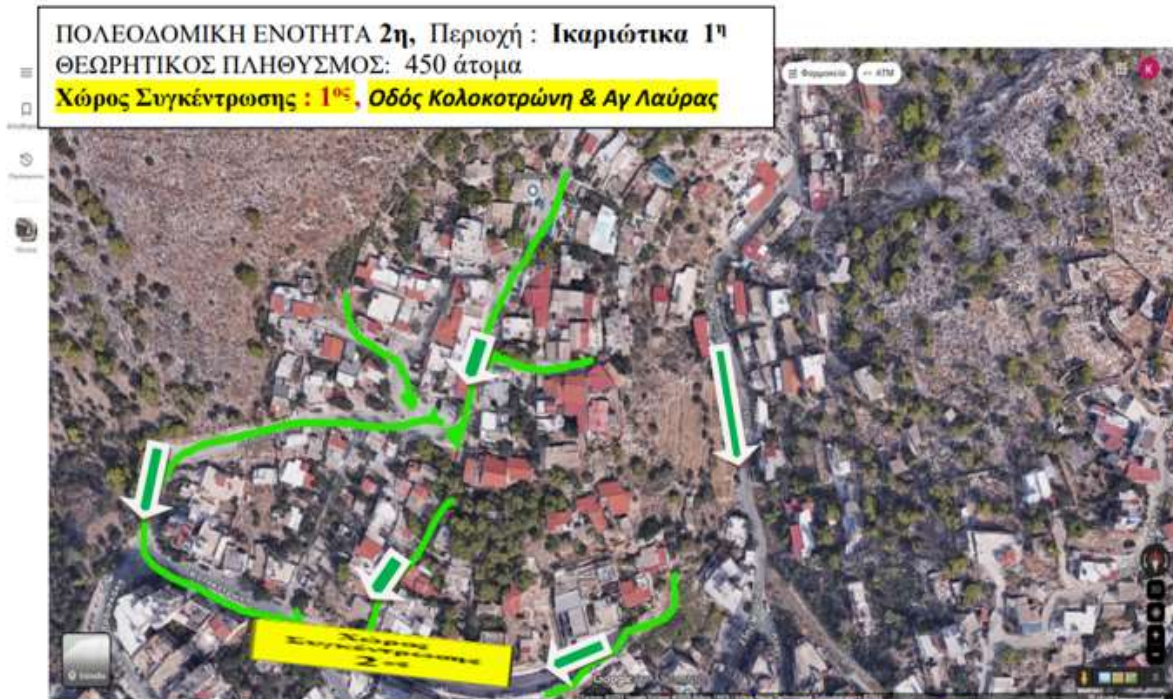

Εικόνα 8. Πολεοδομική ενότητα 2^η , Περιοχή : **Ικαριώτικα 1^η** - **Οδεύσεις διαφυγής**

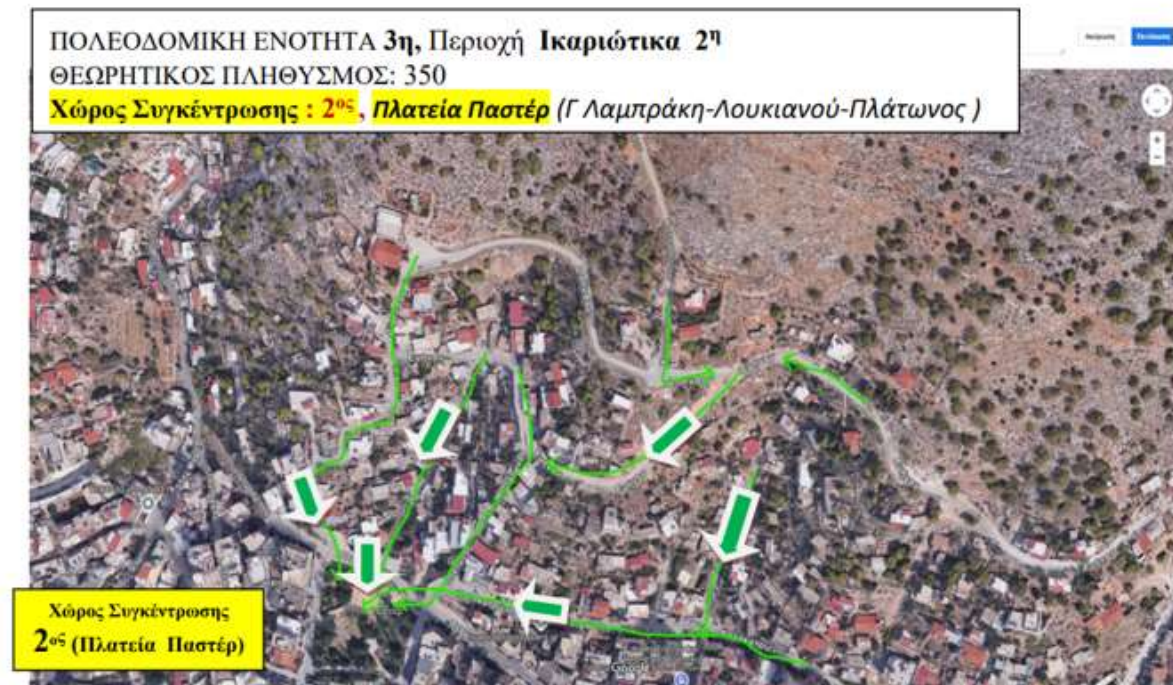

Εικόνα 9. Πολεοδομική ενότητα 3^η, Περιοχή : **Ικαριώτικα 2^η** - **Οδεύσεις διαφυγής**

ΠΟΛΕΟΔΟΜΙΚΗ ΕΝΟΤΗΤΑ 4^η,
 Περιοχή **Ευήνου - Παναγιάς Γιάτρισσας - Αγ
 Βαρβάρας**
 ΘΕΩΡΗΤΙΚΟΣ ΠΛΗΘΥΣΜΟΣ: 500 άτομα
Χώρος Συγκέντρωσης : 3^{ος}, Παναγιάς Γιάτρισσας

ΠΟΛΕΟΔΟΜΙΚΗ ΕΝΟΤΗΤΑ 5^η,
 Περιοχή **Ευήνου - Αγ Τριάδας**
 ΘΕΩΡΗΤΙΚΟΣ ΠΛΗΘΥΣΜΟΣ: 600 άτομα
Χώρος Συγκέντρωσης : 4^{ος}, Τρίγωνο Πρασίνου (οδ. Ελευθερίας)

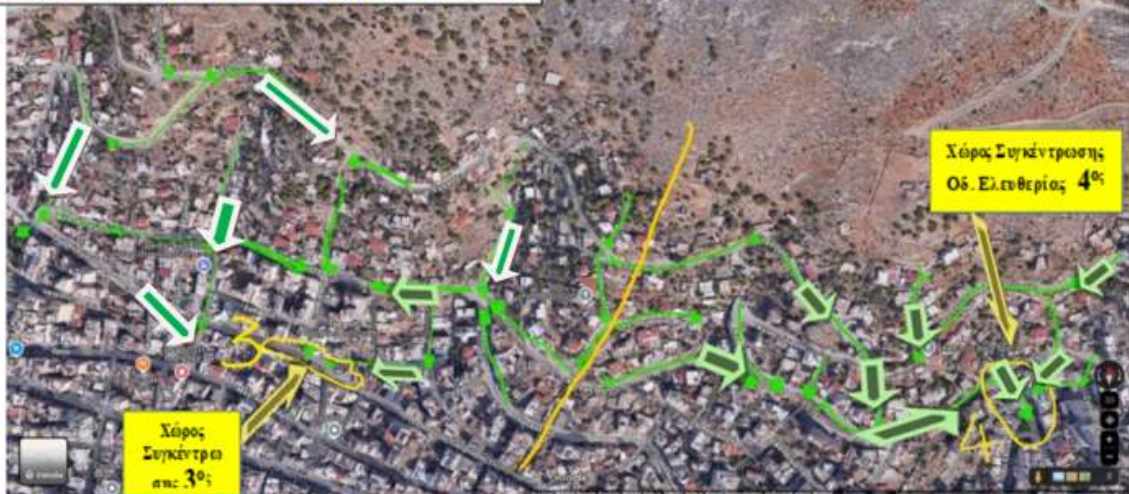

Εικόνα 10. Πολεοδομική ενότητα 4^η·5^η, Περιοχές : **Ευήνου - Παναγιάς Γιάτρισσας) Αγ Βαρβάρας (Π Ε 3^{ης}) & Ευήνου - Αγ Τριάδας (Π Ε 4^{ης}) - Οδεύσεις διαφυγής**



Εικόνα 11. Πολεοδομική ενότητα 6^η, Περιοχή : **Νεόκτιστα Shell - Οδεύσεις διαφυγής**

Ειδικό σχέδιο οργανωμένης προληπτικής απεύθυνσης πολιτών για λόγους προστασίας από εξελισσόμενη ή

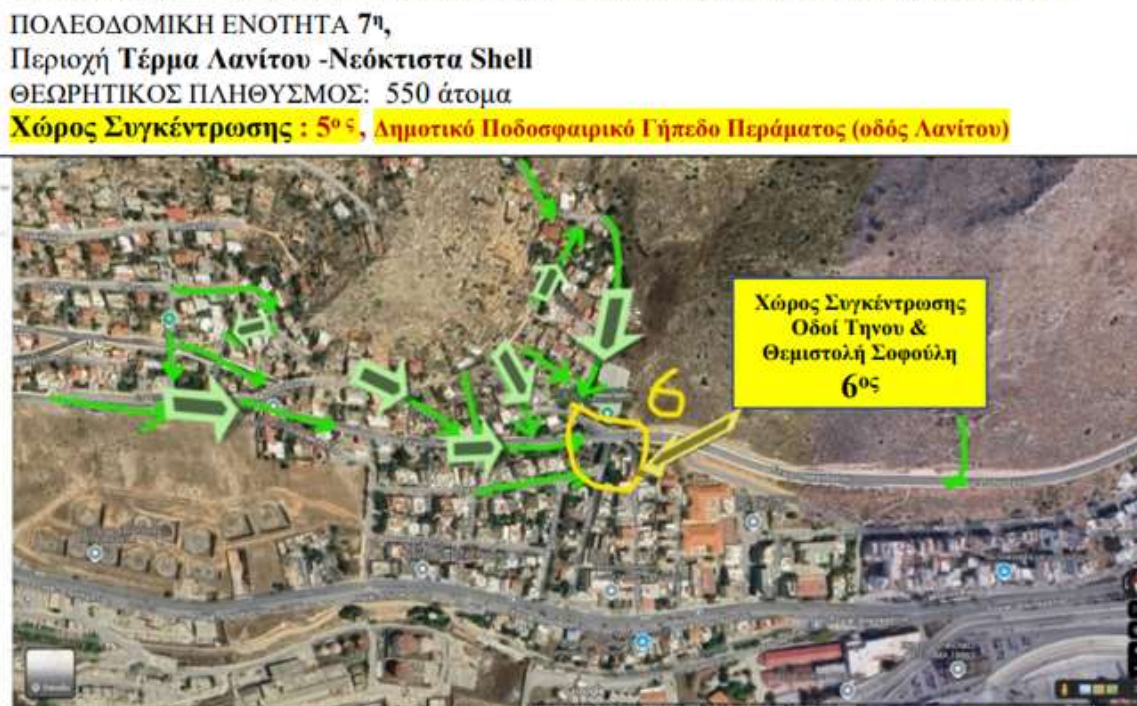

Εικόνα 12. Πολεοδομική ενότητα 7^η, Περιοχή : Νέο Ικόνιο - Οδεύσεις διαφυγής

Κλειστοί Χώροι καταφυγής

Για την προστασία των κατοίκων από τα θερμά αέρια, τον καπνό και τα παράγωγα καύσης που εκλύονται και διαχέονται στην ατμόσφαιρα από δασική πυρκαγιά, έχουν επιλεγεί κλειστοί χώροι καταφυγής και συνάθροισης που πληρούν τους κανόνες υγιεινής και ασφάλειας. Συνεπώς εάν χρειαστεί εξ' αιτίας των τοπικών συνθηκών (καπνός, αέρια άνεμος, κ.α..) και κριθεί απαραίτητο για τις ευάλωτες ομάδες ή συνολικότερα μπορούν να χρησιμοποιηθούν αυτοί οι χώροι. **Το κλειστό Γυμναστήριο του Ν. Ικονίου**

(βλέπε εικόνα 14) επειδή βρίσκεται στο Άνω Πέραμα κοντά σε δασική περιοχή θα χρησιμοποιηθεί **μόνο εάν και εφόσον δεν υπάρχει κίνδυνος πυρκαγιάς** στην περιοχή που το περιβάλλει. Στον πίνακα 6 παρακάτω δίνονται αυτοί οι κλειστοί χώροι.

Πίνακας 5 Κλειστοί χώροι καταφυγής και συνάθροισης πολιτών

	Κλειστοί Χώροι καταφυγής	Διεύθυνση	Τηλέφωνο υπηρεσίας
KX 1 ^{ος}	Δημοτικό Γυμναστήριο Πρόνοιας (βλέπε εικόνα 13)	Ηπείρου, 25 ^{ης} Μαρτίου, Λακωνίας, Καποδιστρίου	210 4092 309
Κ.Χ. 2 ^{ος}	Κλειστό Γυμναστήριο Ν. Ικονίου (βλέπε εικόνα 14)	Αμαλιάδος 1-7 & Γεωργ. Παπανδρέου. Ν. Ικόνιο	210 4320 909

Η πρόσβαση των πολιτών στους χώρους αυτούς στις περιπτώσεις που δεν μπορεί να γίνει με ιδία μέσα εξασφαλίζεται από οχήματα που θα πρέπει να διαθέσει ο Δήμος όπως αυτά αναφέρονται στην παράγραφο 1.6 του παρόντος σχεδίου, σελίδα 13. Στη δράση αυτή μπορεί να συνδράμει η αστυνομία και η πυροσβεστική με τα οχήματα που διαθέτει.

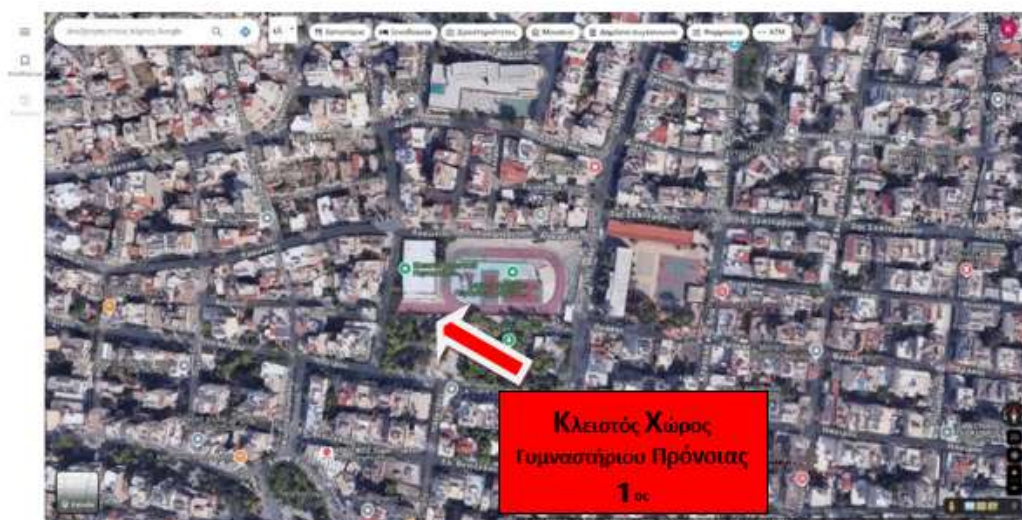

Εικόνα 13. Κλειστός χώρος καταφυγής και συνάθροισης πολιτών Κλειστού Γυμναστηρίου Πρόνοιας



Εικόνα 14. Κλειστός χώρος καταφυγής και συνάθροισης πολιτών Ν Ικονίου

2.2 Ευάλωτες Ομάδες πολιτών (ΑμεΑ, χρόνια πάσχοντες κ.α.)

Το τμήμα Πολιτικής Προστασίας σε συνεργασία με την αρμόδια οργανική Μονάδα Πρόνοιας του Δήμου, κοινωνική λειτουργό της Διεύθυνσης Κοινωνικών Υπηρεσιών κα. Τζελέπη Ιωάννα. **Θα ενσωματώσει στο παρόν σχέδιο πίνακα με τα στοιχεία των ευάλωτων ατόμων** (άτομα με κινητικά προβλήματα, χρόνια πάσχοντες, άτομα με ιδιαίτερες ικανότητες που χρειάζονται βοήθεια, κ.α.) οι

οποίοι κατοικούν στις πολεοδομικές ενότητες περιοχές του Δήμου για τις οποίες ενδέχεται να εφαρμοστεί το μέτρο της μερικής προληπτικής απομάκρυνσης πολιτών.

Στο πλαίσιο αυτό και για την υλοποίηση της ανωτέρω δράσης η Διεύθυνση Κοινωνικών Υπηρεσιών Πρόνοιας του Δήμου θα προχωρήσει σε δημόσια πρόσκληση-ανακοίνωση του Δήμου στις επόμενες ημέρες, προκειμένου να επικοινωνήσουν τα ίδια τα άτομα που ανήκουν σε αυτές τις Ευάλωτες Ομάδες (ΑμεΑ, κλπ.) και διαβιούν στις ανωτέρω αναφερόμενες περιοχές, ή οι προσωπικοί βοηθοί τους, ή τα άμεσα συγγενικά τους πρόσωπα και να παρέχουν στοιχεία, εφόσον το επιθυμούν, τα οποία θα καταγραφούν σε ένα μητρώο για την έγκαιρη ενημέρωση και ειδοποίηση τους από τις δημοτικές αρχές σε περίπτωση εφαρμογής του μέτρου της οργανωμένης προληπτικής απομάκρυνσης πολιτών στην περιοχή που διαβιούν.

Στο μητρώο αυτό, θα περιλαμβάνονται κατ' ελάχιστο τα στοιχεία επικοινωνίας, η δ/ση κατοικίας και η κατηγορία αναπηρίας (κώφωση, τύφλωση, κλπ.), τα στοιχεία επικοινωνίας των προσωπικών βοηθών ή των άμεσα συγγενικών τους προσώπων καθώς και το μεταφορικό μέσο που θα απαιτηθεί σε περίπτωση μετακίνησης τους (π.χ. μετακίνηση με επιβατικό αυτοκίνητο, ασθενοφόρο κλπ.).

Το μέσο μετακίνησης που θα διατεθεί για την έγκαιρη προληπτική απομάκρυνση των ατόμων αυτών, εφόσον το επιθυμούν, αποτελεί καθοριστικής σημασίας παράμετρο για τη δρομολόγηση της δράσης της μετακίνησης των Ευάλωτων Ομάδων πολιτών καθώς επιτρέπει τον ορθό σχετικό προγραμματισμό των μέσων του ΕΚΑΒ και του Δήμου, στην περίπτωση που απαιτηθεί η συνδρομή τους αντίστοιχα, τόσο κατά την αρχική απομάκρυνση των ατόμων από την περιοχή όσο και κατά την επιστροφή τους στο χώρο διαμονής τους όταν πλέον θα έχει παρέλθει ο κίνδυνος.

Για την τήρηση του ανωτέρω μητρώου, τα ενδιαφερόμενα άτομα θα πρέπει να παρέχουν τη συγκατάθεσή τους εγγράφως ως προς τα παρεχόμενα στοιχεία τα οποία για λόγους προστασίας των προσωπικών τους δεδομένων σε καμία περίπτωση δεν πρέπει να δημοσιεύονται.

Θα πρέπει να επισημανθεί ότι ιδιαίτερη πρόνοια για τις Ευάλωτες Ομάδες Πολιτών θα χρειαστεί και στα σημεία προορισμού τους, καθώς και κατά την παραμονή τους η κατάλληλη υποστήριξη (π.χ. Ιατρική φροντίδα).

Το παραπάνω μητρώο, θα τεθεί ως Παράρτημα του παρόντος Ειδικού Σχεδίου Οργανωμένης Προληπτικής Απομάκρυνσης Πολιτών

2.3 Προληπτική απομάκρυνση ζώων (συντροφιάς ή παραγωγικών)

Για την περίπτωση προληπτικής απομάκρυνσης των ζώων (συντροφιάς ή παραγωγικών) από περιφραγμένο χώρο κατά την εφαρμογή του άρθρου 27 του ν. 4662/2020, περί οργανωμένης προληπτικής απομάκρυνσης πολιτών από μια περιοχή (ολική ή μερική) λόγω εξελισσόμενης ή

επικείμενης καταστροφής, προβλέπονται σύμφωνα με την παρ. 5 του άρθρου 47 του ν. 4830/21 ότι σε περίπτωση μη απομάκρυνσης των ζώων (συντροφιάς ή παραγωγικών) από περιφραγμένο χώρο, εφόσον ο ιδιοκτήτης αυτών αποδεδειγμένα είχε τη δυνατότητα να τα απομακρύνει, εφαρμόζεται αναλόγως η περ. β' της παρ. 1 του άρθρου 24 του 4830/21 περί κακοποίησης των ζώων

2.4 Απομάκρυνση με Πλωτά Μέσα (Λιμενικό Σώμα)

Σε περίπτωση που χρειαστεί και κριθεί αναγκαία η απομάκρυνση του παραπάνω πληθυσμού με πλωτά μέσα (ίδια μέσα, φεριμπότ κ.α.) το Λιμενικό Σώμα αναλαμβάνει σύμφωνα με τα δικά του σχέδια απομάκρυνσης και με τα μέσα που μπορεί να διαθέσει, καθώς υπάρχει και η δυνατότητα επίταξης ιδιωτικών μέσων να συγκεντρωθεί ο πληθυσμός που θα απομακρυνθεί σε χώρο ή χώρους που θα επιλεγούν εκείνη την στιγμή.

Τέλος επισημαίνεται ότι το «Ειδικό Σχέδιο Οργανωμένης Προληπτικής Απομάκρυνσης Πολιτών (Ο.Π.Α.Π.) για λόγους προστασίας από εξελισσόμενη ή επικείμενη καταστροφή εξαιτίας δασικών πυρκαγιών» θα προσαρτηθεί ως παράρτημα στο Σχέδιο Αντιμετώπισης Εκτάκτων Αναγκών Εξ Αιτίας Δασικών Πυρκαγιών με την κωδική Ονομασία «ΙΟΛΑΟΣ» του Δήμου Περάματος.

Η παρούσα απόφαση έλαβε αύξ. αριθμό **82/2024**.

Το ΔΗΜΟΤΙΚΟ ΣΥΜΒΟΥΛΙΟ

Ο ΠΡΟΕΔΡΕΥΩΝ

Ο ΓΡΑΜΜΑΤΕΑΣ

Μυτακίδης Μιχαήλ

Πενταρβάνης Κωνσταντίνος

ΤΑ ΜΕΛΗ

1. Βαμβουκάκη Μαρία
2. Ζουμπούλης Δημήτριος
3. Παντελεάκος Παντελεήμων
4. Βατίστα Χρυσούλα
5. Παρασκευόπουλος Γεώργιος
6. Βατίστας Βασίλειος
7. Παπανικολάου Σαράντος
8. Γραμματικόπουλος Θεόδωρος
9. Βασσάλος Μιχαήλ
10. Ζερβάκης Μιχαήλ
11. Παπαγιαννάκης Ιωάννης
12. Χονδροκούκης Ιωάννης
13. Λάππας Ματθαίος
14. Μαυρέας Παναγιώτης
15. Γκανάς Δημήτριος
16. Ρουσάλης Αθανάσιος
17. Μαρίνης Ευάγγελος
18. Γιαλελής Ιωάννης

Ακριβές αντίγραφο
Πέραμα 8/4/2024

Ο ΠΡΟΕΔΡΕΥΩΝ Δ.Σ.

ΜΥΤΑΚΙΔΗΣ ΜΙΧΑΗΛ